

ANALISIS PERSEPSI ANGGOTA JEMAAT WILAYAH 13 TENTANG  
PENGARUH PERLAWATAN GEMBALA TERHADAP  
KETERLIBATAN JEMAAT DALAM PELAYANAN  
DI GEREJA MASEHI ADVENT HARI KETUJUH  
BERDASARKAN MAZMUR 23:1-4

Jekson Panjaitan dan Marlinda Siahaan

*The life of God's people is the same as in ancient times. They long to keep God's shepherd along the way of their lives. The people of God long to be constantly visited by God through pastors who are entrusted to shepherd them, both in joy, especially when they are in sorrow. When a pastor makes a visit to God's people, they feel there is a diminishing burden in their lives. The people of God believe that there is a new spirit for them, whether in the service of the household, or in the church worship. They believe the prayer that a priest shows through the care done to their home, is very big in every life. The purpose of this study is first, it is hoped that the pastors of the congregation know what the members expect of their shepherd, especially in terms of shepherding and evangelism. Secondly, so that the results of this study can be input to other pastoral colleagues, that each congregation is keen to keep the shepherd focus on pastoral ministry and evangelism. Third, to see the attendance of members in every event, both at church and outside church. Fourth, to inform the readers that the results of this study can be applied to members of the Seventh-day Adventist church especially in the 13 DKI Jakarta and surrounding areas, and for all members of the Seventh-day Adventist Church in general. The researcher on the theoretical basis below will describe biblical theology of Psalms 23: 1-4 on the influence of shepherding care on church involvement in ministry in the church according to the views of GMAHK members in the 13 Jakarta area. Psalm 23 is sourced from David in the inspiration and inspiration of the Holy Spirit who leads and guides David to reveal God's care and care. God faithfully always accompany him because David is very valuable and made the object of God's love. He cares for David like a father who cares for his children and is like a shepherd to his sheep. It can be concluded that this Psalm 23 is a composition or writings of King David. He reveals God's work on his life and the personal relationship with God described as the shepherd's relationship with his pastoral sheep. The pastor of the congregation must bury his congregation on the basis of firm trust in God, and now is the time to consolidate them in their faith in God so that they will not be easily swayed by false teachings, for they have known for certain which doctrine is true and where the teachings are false. The pastor of the congregation is "the representatives whom He determined to cooperate with the tools of heaven to advance the work of Christ in this world." A shepherd of the shepherd must work in the service of the people of God in accordance with the rules set by God himself. He cannot shepherd the people who are under his supervision at will, for he is not the owner of the people, but Christ is the owner, for He has redeemed them from the wages of sin, eternal death. In practice the shepherd's work is the same as the shepherd of the congregation. Jesus says I am the good shepherd and the words of Jesus are not only in speech but in practice as well. These words*

*of Jesus are evident from the first ministry to death, He never neglects what He can do to help and save the souls of men who long to be saved. Based on the library survey that has been described, the authors found that: First, members of the congregation expect that the pastor is more focused on the treatment, but found they are not satisfied with the care done by the pastor. Secondly, is there any significant influence between the pastor's craft visit with the increasing interest of congregation members to evangelize. Third, members of the congregation expect the pastor of the congregation to set an example of good ministry in every worship in order to influence members to be active in every worship. Sampling technique by random cluster sampling, ie sampling by selecting members of the church from each church proportionally from the 13 DKI Jakarta and its surrounding Conferences. The number of respondents who have filled in questionnaires from no 1-25 items about 243 people. Analysis is needed to determine whether data analysis for testing can proceed or not. Some data analysis techniques require test requirements analysis. Data collection methods, as described by Sproul cited by Subagyo, are four, namely: 1) interview method, 2) administration, 3) inspectors, 4) observations, 5) and examination of documents or objects. As for quantitative research, this method of data collection uses the administration of questionnaire instruments. Data collection techniques based on the Likert scale model, to measure attitudes, opinions, and assumptions of a person or group of people about symptoms or social phenomena. With this Likert Scale the variables to be measured are translated into indicator variables, which become the basis of reference to prepare statement items.*

*The conclusion of this research is first, the results of statistical descriptive indicate that the pastoral care of the congregation greatly affects the presence of members in the Church and so it indicates that the more often the pastor visited, then it affects the growing spirituality of members, especially the spirituality of the elders of the congregation so that the elders of the congregation More actively serving in every church activity so that worship in the church is more alive. Second, the congregation strongly agrees that when the pastor diligently visits the members, the more souls will be taught so that there is an influence of the pastoral care of the congregation on the readiness of the members for the second coming of Jesus. Third, the example of the pastor's pastor's life can increase the activity of the members in ministry and the pastor exemplifies the correct way of ministry in the church so that the influence of the pastoral care of the congregation in the 13 districts of DKI Jakarta & Surrounding to make the congregation more diligent to come to church as evidence of the church's revival. Fourth, there are still some members who do not fully believe that if they are active in the ministry, the more blessed the Lord will be because of the members of the congregation who are not satisfied with the care done by a pastor of the congregation. Fifthly, there are still some members of the congregation who doubt the prayers of a more powerful pastor than the prayers of the members of the congregation so that members of the congregation have not been blessed through the ministry of the word delivered by the pastor of his congregation.*

*The suggestion in this study is that the congregation should focus on ministry primarily to increase pastoralism and evangelism so that the influence of*

*shepherding care on church involvement in ministry based on Psalm 23: 1-4 is increasing. The implication of this research is that the life of God's people longs to keep the shepherd of God along the way of their lives. The people of God long to be constantly visited by God through pastors who are entrusted to shepherd them, both in joy, especially when they are in sorrow. When a pastor makes a visit to God's people, they feel there is a diminishing burden in their lives. The people of God believe that there is a new spirit for them, whether in the service of the household, or in the church worship. They believe the prayer that a priest shows through the care done to their home, is very big in every life.*

## PENDAHULUAN

Pekerjaan penebusan manusia tidak akan pernah berhenti sampai kepada kedatangan Yesus, karena Tuhan selalu mengasihi setiap manusia di dunia ini. Ia tidak ingin seorangpun binasa, melainkan Ia rindu supaya setiap orang bisa selamat oleh anugerah-Nya di dalam Yesus Kristus (Yoh. 3:16).

Alkitab Perjanjian Lama sangat jelas menggambarkan pekerjaan perlindungan Tuhan kepada umat-umat tebusan-Nya. Terbukti, dari keluarnya umat Israel dari perbudakan tanah Mesir sampai tiba di tanah Kanaan, umat Tuhan benar-benar digembalakan oleh Tuhan, baik Tuhan sendiri maupun melalui hamba-hamba-Nya para nabi.

Penggembalaan Tuhan sendiri juga dituliskan oleh seorang hamba Tuhan, yang menjadi raja di Israel, yaitu Daud. Mazmur 23:1-6 berkata:

“Mazmur Daud. TUHAN adalah gembalaku, takkan kekurangan aku. Ia membaringkan aku di padang yang berumput hijau, Ia membimbing aku ke air yang tenang; Ia menyegarkan jiwaku. Ia menuntun aku di jalan yang benar oleh karena nama-Nya. Sekalipun aku berjalan dalam lembah kekelaman, aku tidak takut bahaya, sebab Engkau besertaku; gada-Mu dan tongkat-Mu, itulah yang menghibur aku.”<sup>1</sup>

Pernyataan raja Daud ini adalah gambaran ucapan syukurnya kepada Allah yang telah menuntun hidupnya pada waktu senang, maupun dalam waktu kesusahan karena dia merasakan dengan nyata penggembalaan Tuhan yang begitu indah. Selain ucapan syukurnya kepada Tuhan, Daud juga bersaksi melalui nyanyian ini bahwa Tuhanlah pribadi yang patut untuk menjadi sumber pertolongan di dalam kehidupan ini.

Kehidupan umat Tuhan pun sama seperti pada zaman dahulu kala. Mereka rindu untuk tetap digembalakan Tuhan disepanjang perjalanan kehidupan mereka. Umat Tuhan rindu untuk senantiasa dilawat Tuhan melalui para gembala yang dipercayakan untuk menggembalakan mereka, baik dalam keadaan bersukacita, terlebih lagi ketika mereka dalam berdukacita.

Ketika seorang gembala mengadakan kunjungan kepada umat-umat Tuhan, mereka merasakan ada beban yang berkurang di dalam kehidupan mereka. Umat Tuhan meyakini ada semangat yang baru bagi mereka, baik itu dalam ibadah di rumah tangga, maupun dalam ibadah di gereja, Ellen G. White mencatat,

---

<sup>1</sup>Alkitab Terjemahan Baru (Jakarta: Lembaga Alkitab Indonesia, 2012)

“Juruselamat kita mengunjungi ke rumah-rumah, menyembuhkan yang sakit, menghibur yang berduka, melepaskan yang tertindas, lalu memberikan kedamaian bagi yang cemas, Ia menggendong anak-anak yang kecil dan memberkati mereka, Ia juga mengucapkan kata-kata penghiburan dan pengharapan pada ibu-ibu.”<sup>2</sup>

Mereka meyakini doa yang dilayangkan seorang pendeta melalui perlawatan yang dilakukan ke rumah mereka, sangat besar manfaatnya di dalam setiap kehidupan mereka. Ellen G. White menulis, “Kunjungilah tetanggamu satu persatu, didiklah mereka itu sampai hatinya di hangatkan dengan layanan yang tidak mementingkan diri, curahkanlah rasa simpatimu kepada mereka dan berdoalah bersama dengan mereka, perhatikanlah semua kesempatan untuk melakukan kebaikan bagi mereka, dan kalau boleh kumpulkanlah beberapa orang dan bukalah firman Allah kepada fikiran mereka.”<sup>3</sup>

Tugas perlawatan sebenarnya tidak hanya dapat dilakukan oleh gembala jemaat, para anggota jemaat juga perlu dilibatkan dalam melakukan perlawatan dan bekerjasama dengan pendeta untuk menyampaikan injil kerajaan Allah di tengah-tengah masyarakat. Ellen G. White menulis, “Khotbah di mimbar tidaklah cukup dan tidak dapat melakukan hal tersebut, pekerjaan perlawatan bila disatukan dengan khotbah akan membawa hasil yang lebih baik.”<sup>4</sup>

### **BATASAN MASALAH PENELITIAN**

Berdasarkan dari tujuh masalah yang teridentifikasi di atas, peneliti hanya fokus membatasi permasalahan pada nomor 1, 5 dan 6, yaitu identifikasi nomor 1: Apakah ada anggota jemaat yang merasa belum puas dengan perlawatan yang dilakukan oleh seorang gembala jemaat. Identifikasi nomor 5: Apakah ada pengaruh perlawatan gembala jemaat terhadap kerohanian tua-tua jemaat sehingga ibadah di gereja semakin hidup? Identifikasi nomor 6: Apakah ada pengaruh perlawatan gembala jemaat terhadap bertumbuhnya minat anggota untuk menginjil?

### **RUMUSAN MASALAH**

Berdasarkan batasan masalah yang dilakukan oleh peneliti, maka dibuatlah rumusan masalah sebagai berikut:

---

<sup>2</sup> Ellen G. White, *Pelayanan Injil*, (Bandung : Indonesia Publishing House, 1995), 166

<sup>3</sup> Ellen G. White, *Penuntun Pelayanan Kristen*, (Bandung : Indonesia Publishing House, ), 139

<sup>4</sup> Ellen G. White, *Gospel workers*, Publishing Ass, Washington D. C, 1948, hal.

1. Anggota jemaat mengharapkan agar pendetanya rajin dan fokus kepada perlawatan sehingga akan berpengaruh kepada penginjilan. Namun didapati mereka belum puas dengan perlawatan dan penginjilan yang dilakukan oleh pendeta.
2. Apakah ada pengaruh yang signifikan antara rajinnya pendeta melawat dengan semakin bertambahnya minat anggota jemaat untuk menginjil?

### **TUJUAN PENELITIAN**

Tujuan dari diadakannya penelitian ini adalah sebagai berikut:

1. Diharapkan para gembala jemaat mengetahui apa yang diharapkan anggota dari gembalanya, terutama dalam hal penggembalaan dan penginjilan.
2. Supaya dari hasil penelitian ini dapat menjadi masukan kepada rekan gembala yang lain, bahwa setiap jemaat sangat mengharapkan agar gembalanya fokus kepada pelayanan penggembalaan dan penginjilan.
3. Untuk melihat tingkat kehadiran anggota disetiap acara, baik di gereja maupun diluar gereja
4. Untuk memberi masukan kepada para pembaca bahwa hasil penelitian ini dapat diaplikasikan anggota gereja Masehi Advent Hari Ketujuh khususnya di wilayah 13 Konferens DKI Jakarta & Sekitarnya, dan bagi seluruh anggota Gereja Masehi Advent Hari Ketujuh secara umum.

### **MANFAAT PENELITIAN**

Peneliti mengharapkan agar penelitian ini dapat memberikan manfaat untuk banyak pihak, terutama para pendeta yang menggembalakan jemaat, pimpinan organisasi gereja yang membawahi para gembala jemaat, dan juga anggota jemaat yang dilayani oleh seorang gembala jemaat sehingga pelayanan gembala jemaat semakin maju dan jemaat yang dilayanipun boleh semakin diberkati oleh Tuhan.

Penelitian ini juga dibuat menerima pandangan serta masukan dari para ahli-ahli teologia dalam menjelaskan pengaruh perlawatan gembala jemaat terhadap keterlibatan jemaat dalam pelayanan di gereja.

#### **Manfaat Secara Praktis**

Berdasarkan maksud dan tujuan penelitian diatas, maka penulis merumuskan tiga manfaat secara praktis dari penelitian ini, yaitu:

1. Manfaat praktis dari hasil penelitian bagi peneliti sebagai gembala jemaat, agar dapat fokus kepada pelayanan terutama meningkatkan semangat penggembalaan dan penginjilan.
2. Manfaat praktis untuk seluruh anggota jemaat adalah mereka semakin aktif dan terlibat dalam setiap pelayanan di gereja.
3. Manfaat praktis bagi peneliti dan anggota jemaat adalah agar menjadi umat Tuhan yang benar dan menjadi contoh yang tepat bagi yang lain.

## Manfaat Teoritis

Manfaat secara teoritis dari penelitian ini adalah agar Pendeta dan pimpinan organisasi dapat memberikan pembekalan seminar-seminar, pelatihan dan nasehat kepada para gembala jemaat betapa pentingnya melakukan penggembalaan dan penginjilan yang baik.

Penelitian ini juga bermanfaat agar institusi sekolah tinggi yang mendidik para calon-calon pendeta, agar bisa memberikan pelajaran-pelajaran dan kegiatan proses belajar mengajar mengenai pentingnya seorang pendeta fokus kepada pelayanan penggembalaan dan penginjilan. Penelitian ini diharapkan agar kembali kepada prinsip mula-mula tentang apa yang sudah diajarkan oleh firman Tuhan.

### Latar Belakang Kitab Mazmur 23

Mayoritas ahli tafsir Perjanjian lama tidak meragukan sedikit pun dan dengan suara bulat mengakui, menerima dan menyatakan bahwa penulis Mazmur 23:1-4 adalah Daud bin Isai. Alasannya pada ayat pertama sangat jelas disebutkan, yaitu “Mizmowr Davyid”.<sup>5</sup>

Salah satu penulis yang menerima pandangan ini adalah Philip Keller. Ia mengatakan, “Daud adalah penulis puisi ini, ia sendiri gembala dan anak gembala”.<sup>6</sup>

Mazmur 23 ini bersumber dari Daud dalam ilham dan inspirasi Roh Kudus yang memimpin dan membimbing Daud untuk mengungkapkan perhatian dan pemeliharaan Tuhan. Tuhan dengan setia selalu menemani dirinya karena Daud sangat dihargai dan dijadikan objek kasih sayang Tuhan. Dia memperdulikan Daud seperti ayah yang memperdulikan anak-anaknya dan seperti gembala terhadap domba-dombanya. Dapat disimpulkan bahwa Mazmur 23 ini adalah karangan atau tulisan Raja Daud. Ia menyatakan karya Tuhan atas hidupnya dan hubungan pribadi bersama Tuhan yang digambarkan seperti hubungan gembala dengan domba gembalaannya.

### Alasan Pemberian Nama Kitab Mazmur

Mazmur berasal dari bahasa Ibrani “Mizmowr” yang artinya “lagu” atau “alat musik”. Literatur para Rabi Mazmur disebut “Tehilim”, yang berarti “Lagu pujian”; Kitab Mazmur diberi judul Mazmur tidak hanya karena berisi puisi, tetapi diberi juga lagu pujian, “Hymns” yang khusus diciptakan dalam penyembahan dan pemujaan orang Israel kepada Tuhan. Alasan yang membuat kitab ini disebut

---

<sup>5</sup>Jay P. Green, Sr., *The Interlineal Bible Hebrew Greek English* (Peabody: Hendrickson Publishers, 1986), 469.

<sup>6</sup>W. Philips Keller, *A Sheperd Looks at Psalm 23* (Minnesota : Zondervan Publishers, 2007), 16.

Mazmur oleh para Rabi korean berisi lagu pujian atau himne. Ditekankan kepada kita, setiap kali kita membaca kitab ini, kita harus selalu mengingat bahwa tujuan utama kitab Mazmur adalah pujian dan penyembahan kepada Tuhan. Kitab ini ini ditulis sekitar tahun 10 hingga 5 SM.<sup>7</sup>

### **Bentuk Tulisan**

Hubungan gembala dan domba sering kali dipakai oleh para penulis Perjanjian Lama dengan menggunakan majas (gaya bahasa) metafora. Metafora adalah gaya bahasa kiasan yang melukiskan benda dan benda lain dengan perbandingan langsung atas dasar sifat yang sama atau hampir sama. Namun perlu diingat, bahwa makna metafora dibatasi oleh konteks. Misalnya, bunga, bangsa, buaya darat, buah hati, kupu-kupu malam dan sebagainya. Daud menggunakan gaya bahasa ini untuk mengungkapkan relasi Tuhan dengan umat Israel dan relasi pemimpin dengan rakyatnya.

Ungkapan metafora banyak terdapat dalam Perjanjian Lama, secara khusus terlihat jelas dalam Mazmur 28:9, 79:13, 80:2, 95:7, Yesaya 40:1, Yeremia 31:10, Yehezkiel 34:6-19 dan sebagainya. Allah menyamakan diri-Nya dengan gembala untuk melukiskan kasih, pemeliharaan dan perlindungan-Nya bagi umat-Nya. Tuhan Yesus dalam Perjanjian Baru menggunakan metafora yang sama untuk menyatakan hubungan-Nya dengan orang percaya kepada-Nya (Yoh. 10:11-16, band. Ibrani 13:20, 1 Petrus 5:4 dan Wahyu 7:17). Secara khusus pada Mazmur 23:1-6 terlihat dengan sangat jelas bahwa gaya bahasa yang dipakai adalah metafora.<sup>8</sup>

### **Tujuan Penulisan**

Tujuan setiap penulis Alkitab berbeda. Hal itu disebabkan oleh situasi, kondisi dan konteks yang berbeda saat itu, juga sangat dipengaruhi oleh keunikan kepribadian para penulis. Mereka dalam pimpinan dan inspirasi Roh Kudus menuliskan firman Tuhan dengan maksud dan tujuan tertentu tidak hanya kepada umat Allah pada masa lampau, tetapi juga tetap aktual dan relevan bagi umat Tuhan pada masa kini dan nanti. Beberapa ahli tafsir Alkitab memberikan pandangan dan pendapat tentang isi dan tujuan penulisan Mazmur 23: 1-4.

Calvin berkata “Mazmur ini adalah yang tidak bercampur dengan doa, juga tidak terdapat keluhan tentang penderitaan dengan tujuan untuk mendapatkan pertolongan, tetapi semata-mata berisi ucapan syukur.”<sup>9</sup>

Penekanan John Calvin pada Mazmur ini adalah ucapan syukur atau “thanksgiving”. Daud sebagai domba yang percaya dan mempercayakan hidup

---

<sup>7</sup>N. H. Ridderbos dan P.C. Craigie, *Psalm* (Minnesota : Eerdmans Publishing Company, 1998), 1030.

<sup>8</sup>Raymond E. Brown, *Old Testament : The Jerome Biblical Commentary* vol. 1 (New Jersey : Prentice-Hall Inc, 1969), 579.

<sup>1</sup>John Calvin, *Commentaries On The Book Of Joshua, Psalm 1-35* (Michigan: Baker Books, 2005), 390.

kepada Tuhan menyatakan atau mengungkapkan ucapan syukur atas segala kebajikan dan kemurahan Tuhan sebagai gembala yang telah menggembalakan dirinya. Semua pengalaman bersama Tuhan itu diungkapkan dengan gaya bahasa metafora yang sangat indah.

David Noel Freedman dalam tafsiran “The Anchor Bible” mengatakan bahwa Mazmur 23:1-4 mengungkapkan kepercayaan dan keyakinan. Pemazmur diam-diam meyakini bahwa Tuhan adalah gembalanya, yang akan membimbingnya melalui perubahan-perubahan kehidupan ini untuk kebahagiaan kekal di surga.<sup>10</sup>

### **Tema Mazmur 23**

Tema utama Mazmur 23:1-4 adalah Tuhan adalah Gembalaku. Mengapa? Karena Tuhan secara langsung disebut sebagai subjek dan manusia sebagai objek. Tuhan adalah sumber segala kebajikan dan kemurahan bagi hidup manusia. Manusia sebagai objek adalah penerima pemberian Tuhan. Manusia adalah objek yang selalu bergantung kepada Tuhan selama hidup dalam dunia ini, seperti domba terhadap gembalanya. Tuhan, yang adalah Gembalaku, adalah tema yang paling tepat untuk Mazmur 23:1-4, karena Tuhan adalah pemilik hidup kita dan kita memiliki Gembala yang sangat baik, bukan untuk sementara tetapi selamanya.

### **Tujuan Perlawatan**

Musa berkata dalam kitab Bilangan 26:16 mengatakan bahwa “orang tanpa pemimpin bagaikan domba tanpa gembala.” Kata kiasan ini mengartikan bahwa betapa pentingnya gembala-gembala itu bagi domba-dombanya. Karena segala sesuatu yang menyangkut kehidupan domba-domba itu tergantung pada gembalanya.

### **Gembala Zaman Perjanjian Baru**

Kata menggembalakan ini berasal dari kata Gerika “*poimen*” (a shepherd). A shepherd ini berarti seorang yang menjaga kawanan domba. Kata kerja dari “*poimen*” adalah “*poimano*” yang artinya seorang yang memberi makan kepada domba-domba.<sup>11</sup>

---

<sup>10</sup>David Noel Freedman, *The Anchor Bible Psalm 1-50 vol. 16* (New York: Doubleday, 1996), 145.

<sup>11</sup>Jay Adams, *Shepherding God's Flock* (Minnesota: zondervan publishing, 1975), 8.



Kisah para rasul 20:28, Rasul Paulus mengatakan, “Karena itu jagalah dirimu dan jagalah seluruh hewanmu karena kamulah yang ditetapkan roh kudus pemilik untuk mengembalakan jemaat Allah.

Pengertian Gembala pada Zaman perjanjian lama adalah sama, yaitu menjaga dan memberikan makanan kepada domba-domba. Gembala itu membimbing domba-domba pada siang hari ketempat yang berumput hijau dan nyaman di tepi sungai (Mazmur 23:2). Perilaku gembala seperti itu sama seperti ketika Yesus melayani di dunia ini. Ia menyebut dirinya sebagai Gembala yang baik, Ia dikenal dan juga diterima sebagai Juruselamat pribadi umat-umat-Nya, sama seperti yang disampaikan-Nya “dan Aku mengenal domba-dombaKu dan domba-dombaKu mengenal Aku” (Yohanes 1:14).

Perkataan Yesus ini memang tepat, sebab Ia menggembalakan umat-umat-Nya dengan baik. Ia memelihara, memberi makan, menyembuhkan orang sakit, melindungi orang-orang yang hendak dibunuh, bahkan rela mengorbankan nyawa-Nya untuk keselamatan semua manusia yang mau datang kepada-Nya agar tidak binasa. Tindakan-tindakan yang dilakukan Yesus ini benar-benar menggambarkan bahwa Ia adalah sosok gembala yang harus ditiru oleh siapapun jika rindu untuk bekerja dengan Kristus dalam penggembalaan.

### **Gembala Zaman Modern**

Yesus menggambarkan dirinya dalam perjanjian Baru sebagai gembala dan murid-murid-Nya adalah domba-domba-Nya. Pada Zaman modern ini para pengikut Yesus yang biasa disebut orang Kristen, menyebut pemimpinnya di dalam adalah gembala, sehingga muncullah kata gembala jemaat atau gembala sidang yang berasal dari zaman perjanjian Baru yang selalu ditujukan kepada Yesus.

Gembala jemaat adalah seorang yang memelihara kawanan domba (umat) Allah. Ia memelihara sekelompok orang-orang Kristen. Rasul Paulus berkata dalam kitab 2 Korintus 2:20 bahwa “kami adalah utusan-utusan Kristus untuk memelihara kamu dan mendamaikan kamu dengan Allah.”

Gembala jemaat adalah “wakil-wakil yang ditentukan-Nya untuk bekerja sama dengan alat-alat surga untuk memajukan pekerjaan Kristus di dunia ini.” Seorang gembala jemaat haruslah bekerja dalam melayani umat-umat Tuhan sesuai dengan aturan yang dibuat oleh Tuhan sendiri. Ia tidak boleh menggembalakan umat-umat yang ada dalam pengawasannya dengan sekehendak hati, sebab bukan ia pemilik umat itu, melainkan Kristuslah yang jadi pemiliknya, karena Ia yang telah menebus mereka dari upah dosa, yaitu kematian kekal.

Seorang gembala jemaat hanyalah perwakilan dari Gembala Agung Yesus Kristus karena dipercayakan untuk melakukan pekerjaan penggembalaan atas petunjuk dan aturan yang mempunyai kawanan domba, yaitu Kristus Yesus. Ia bekerja sebagai rekan kerja Yesus karena pekerjaan yang dilakukannya adalah pekerjaan Yesus, bukan pekerjaannya.

### **Tugas-Tugas Gembala Jemaat**

Yesus menggambarkan diriNya sebagai gembala dan murid-muridNya sebagai domba-dombaNya, dengan maksud apabila murid-muridNya itu melihat gembala domba yang sesungguhnya maka mereka dapat merasakan betapa besar kasih dan cinta Yesus kepada mereka, karena sebagaimana gembala domba itu memperlakukn domba-dombanya demikian juga Yesus memperlakukan mereka.

Di dalam prakteknya pekerjaan gembala domba itu sama dengan gembala jemaat. Yesus mengatakan Akulah gembala yang baik dan perkataan Yesus itu bukan hanya dalam ucapan tetapi demikian juga dalam prakteknya.<sup>12</sup> Perkataan Yesus ini terbukti dari pelayanan pertama sampai kepada kematian, Ia tidak pernah sedikitpun melalaikan apa yang dapat Ia perbuat untuk menolong dan menyelamatkan jiwa manusia yang rindu untuk diselamatkan.

### **Perlawatan**

Para pendeta yang sering mengadakan perlawatan ke rumah akan menghasilkan umat-umat yang rajin beribadah ke gereja. Melawat adalah salah satu kegiatan yang sangat penting untuk dilakukan oleh seorang gembala jemaat, karena ia dapat mengetahui keadaan jemaatnya melalui bertemu dan berbincang-bincang langsung. “Melawat ke rumah adalah penting bagi pendeta dan bagi jemaat; bagi jemaat karena mereka perlu mengetahui pendeta memperhatikan mereka; dan bagi pendeta, karena perlu mengetahhui bagaimana angotanya hidup dalam minggu itu.”<sup>13</sup>

Kunjungan-kunjungan yang dilaksanakan ke rumah bukanlah maksud sosial, bukan faedah dan bukanlah untuk membuktikan bahwa anda sudah mengunjungi setiap rumah. Walaupun kunjungan sosial menambah kehadiran anggota di gereja atau pengumpulan dana dapat dilibatkan dalam kunjungan pendeta, maksud utama kunjungan pastoral seharusnya urusan rohani.

Banyak anggota yang biasanya sudah mulai malas untuk datang ke gereja, tetapi oleh karena perlawatan yang dilakukan oleh seorang gembala maka kerohaniannya dibangun kembali untuk datang memuliakan Tuhan di gereja.

Ellen G. White berkata:”Ingatlah bahwa pekerjaan seorang pendeta bukanlah hanya berkotbah. Dia harus melawat keluarga-keluarga di rumah masing-masing, untuk berdoa bagi mereka dan membuka alkitab bagi mereka. Dia yang bekerja dengan diluar mimbar akan menyelesaikan sepuluh kali lipat lebih dari yang membatasi pekerjaannya di meja belajar”.<sup>14</sup>

White menjelaskan bahwa perlawatan itu sangat besar pengaruhnya dalam tugas penggembalaan, karena disana seorang gembala dapat memberitakan firman, berdoa dan memuiakan Tuhan melalui nyanyian dan berbicara langsung dengan anggota yang dikunjungi.

---

<sup>12</sup>Robert Cowles, *Gembala Sidang* (Bandung: Kalam Hidup, 1993), 8.

<sup>13</sup>Weiland Robert, *Kabar Baik Yang Dahsyat* (Bandung: Indonesia Publishing House, 1995), 43.

<sup>14</sup>*Ellen G. White, Testimonies For The Church vol.9, 124.*

Seorang penulis yang bernama John Sutherland Bonnel berkata: “Melalui perlawatanlah seorang gembala melakukan tugas dan tanggung jawabnya untuk menggembalakan kawanan domba Allah. Seorang gembala haruslah belajar untuk mengenal pribadi domba-dombanya, mengenali kehidupan dan persoalan-persoalan mereka, melayani kehidupan mereka sehingga domba-domba itu mengetahui bahwa gembalaannya sering memperhatikan kehidupan mereka dan memberikan mereka kelegaan. Perkunjungan dapat menjalin hubungan yang akrab antara anggota dan gembala dan saling meraskan sukacita.”<sup>15</sup>

## METODE PENELITIAN

Metode penelitian ini akan menampilkan dua bagian yaitu, (1) Defenisi Metode Penelitian (2) Variabel dalam Penelitian.

Defenisi Metode Penelitian.

Metode penelitian adalah suatu cara ilmiah untuk mendapatkan data dengan tujuan dan kegunaan tertentu, yang mana hasilnya dapat digunakan untuk memecahkan masalah yang diteliti<sup>16</sup>.

Menurut Nur Indrianto, M.Sc., yang dikutip oleh Bartomeleus D. Nainggolan<sup>17</sup>.

Penelitian merupakan suatu penyelidikan yang sistematis untuk meningkatkan sejumlah pengetahuan, juga merupakan suatu usaha yang sistematis dan terorganisasi untuk menyelidiki masalah tertentu yang memerlukan jawaban. Metodologi penelitian juga merupakan langkah penelitian yang menjelaskan cara penelitian yang dapat dilaksanakan agar hipotesis penelitian dapat teruji secara ilmiah, empirik, dan rasional.

Setiap orang mempunyai motivasi yang berbeda, diantaranya dipengaruhi oleh tujuan dan profesi masing-masing.

Motivasi dan tujuan penelitian secara umum pada dasarnya adalah sama, yaitu bahwa penelitian merupakan refleksi dari keinginan manusia yang selalu berusaha untuk mengetahui sesuatu.<sup>18</sup>

---

<sup>15</sup>Ralph M. Riggs, *Gembala Sidang Yang Berhasil* (Malang: Gandum Mas, 1978), 81.

<sup>16</sup>Sugiyono, *Metode Penelitian Administrasi* (Bandung: Alfabeta, 2005), 1; Bruce Truckman, *conducting Educationl Research*. (New York: Harcourt Brace Jovanovich Publisher, 1979), 1 dikutip oleh Jonathan Sarwono, *Metode Penelitian Kuantitatif dan Kualitatif* (Yogyakarta: Graha Ilmu, 2006), 15.

<sup>17</sup>Dikutip oleh Bartomeleus D. Nainggolan dalam Disertasi yang berjudul: *Studi Eksploratori Konfirmator Pemahaman Tentang Kompetensi Spritual Daniel atas Para Iskandar, Metologi Penelitian Pendidikan dan Sosial: Kuantitatif dan Kualitatif* (Jakarta: Gaung Persada Press, 2009), 176-177.

<sup>18</sup>Mahasiswa Fakultas Ekonomi dan Fakultas Keperawatan Universitas Advent Indonesia Bandung dari buku Nur Indriantoro, Bambang Supomo, *Metologi Penelitian Bisnis* (Yogyakarta: BPFE, 1999), 15.

Bab tiga ini akan membahas tentang: tempat dan Waktu penelitian, Metode penelitian, Populasi, Teknik Pengumpulan data, Teknik analisa data dan Keterbatasan Penelitian.

Metode adalah bagian kedua dari proposal setelah masalah. Subagyo, dalam bukunya *Pengantar Riset Kuantitatif dan Kualitatif*, proposal terdiri atas masalah dan prosedur. Yang mana prosedur dibagi dalam dua bagian: Pertama metode yang berkaitan dengan pengumpulan data dan kedua analisis yang berkaitan dengan penafsiran data.<sup>19</sup> Berdasarkan konsep dasar ini, penelitian ini menggunakan cara pengumpulan data yang kemudian menganalisis serta menafsirkannya.

#### Sebaran Populasi

	Wilayah XIII	Jumlah Anggota Jemaat
1	Kramat Pulo	250
2	Cempaka Mas	50
3	Kemayoran	50
4	Wijaya Kusuma	50
5	Taruna	60

#### Sebaran Sampel

No	Wilayah 13 Konferens DKI Jakarta dan Sekitarnya	Populasi	Sampel
1	Kramat Pulo	250	75
2	Cempaka mas	50	15
3	Kemayoran	50	15
4	Wijaya Kusuma	50	15
5	Taruna	60	18

#### Bobot Penilaian Menurut Skala Linkert

Jawaban Responden	Bobot Nilai Pertanyaan Positif
Sangat setuju	5
Setuju	4
Ragu-ragu	3
Kurang Setuju	2
Sangat Kurang Setuju	1

---

<sup>19</sup>Andreas B.Subagyo, *Pengantar Riset Kuantitatif dan Kualitatif, Termasuk Riset Teologi dan Keagamaan*(Bandung: Kalam Hidup, 2004), 219.

### Jumlah Responden per Jemaat

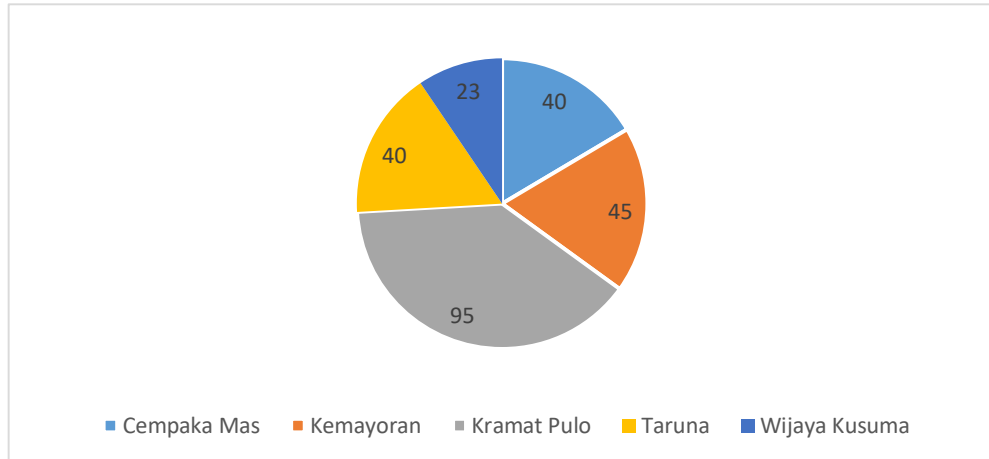

Diagram di atas menunjukkan bahwa jumlah responden yang berasal dari Jemaat Cempaka mas sebanyak 40 orang, Jemaat Kemayoran sebanyak 45 orang, Jemaat Kramat Pulo sebanyak 95 orang, Jemaat Taruna sebanyak 40 orang, dan Jemaat Wijaya Kusuma sebanyak 23 orang.

### Data Karakteristik Jenis Kelamin Responden

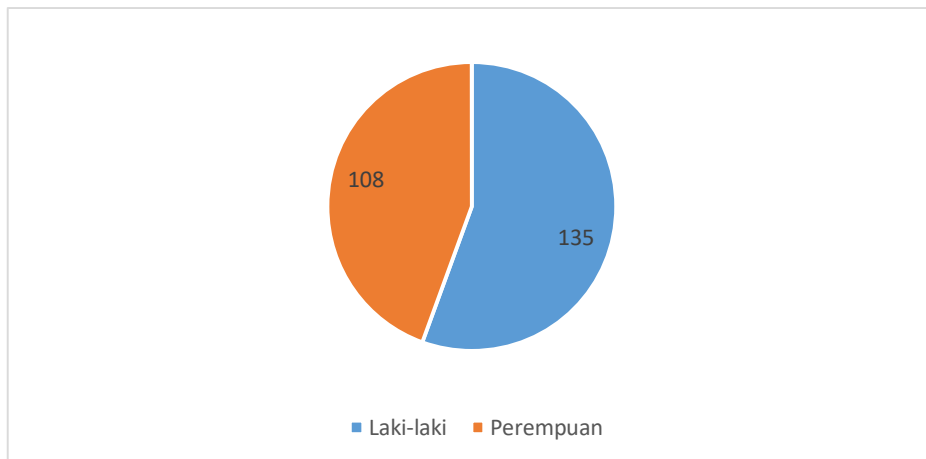

Diagram di atas menunjukkan bahwa jumlah responden dengan jenis kelamin laki-laki sebanyak 108 orang, sedangkan jenis kelamin perempuan sebanyak 135 orang.

### Data Karakteristik Usia Responden

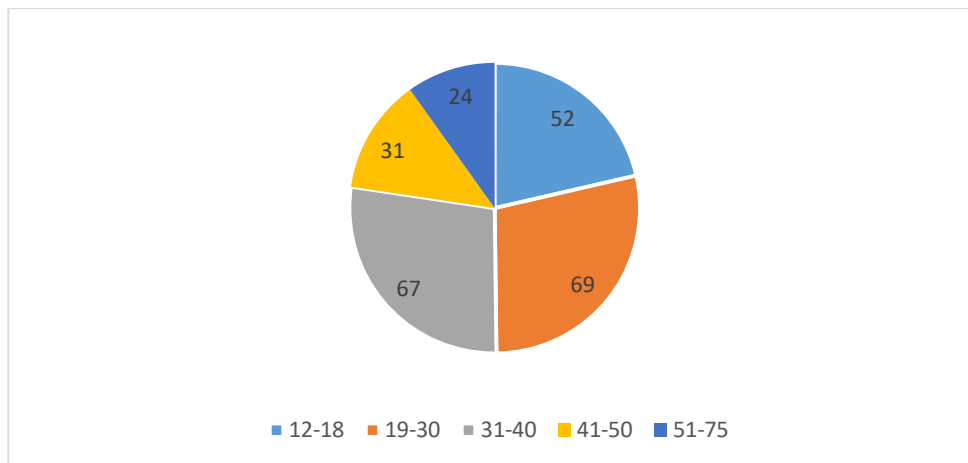

Diagram di atas menunjukkan bahwa jumlah responden antara usia 12-18 tahun sebanyak 52 orang, jumlah responden antara usia 19-30 tahun sebanyak 69 orang, jumlah responden antara usia 31-40 tahun sebanyak 67 orang, jumlah responden antara usia 41-50 tahun sebanyak 31 orang, dan jumlah responden antara usia 51-75 tahun sebanyak 24 orang.

### Data Karakteristik Gelar Responden

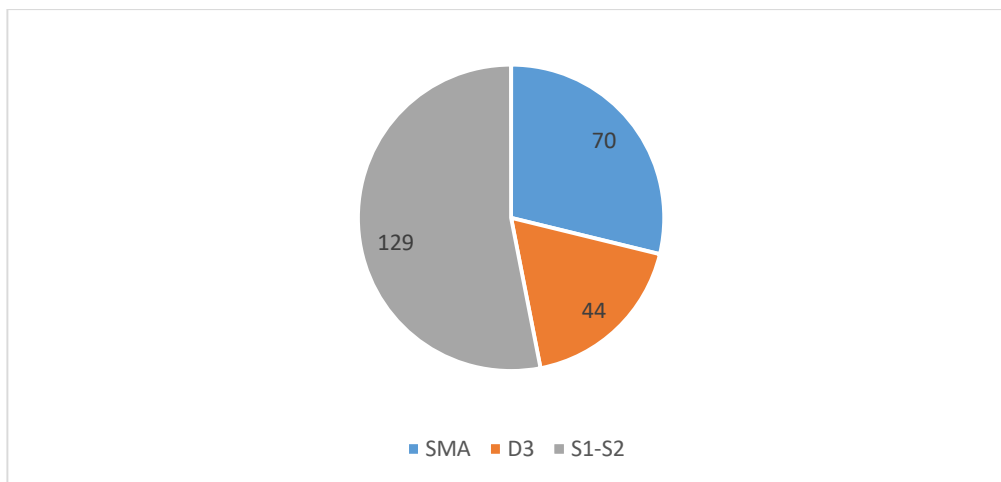

Diagram di atas menunjukkan bahwa jumlah responden yang memiliki gelar SMA sebanyak 70 orang, jumlah responden yang memiliki gelar D3 sebanyak 44 orang, jumlah responden yang memiliki gelar S1-S2 sebanyak 129 orang.

Data Karakteristik Pekerjaan Responden

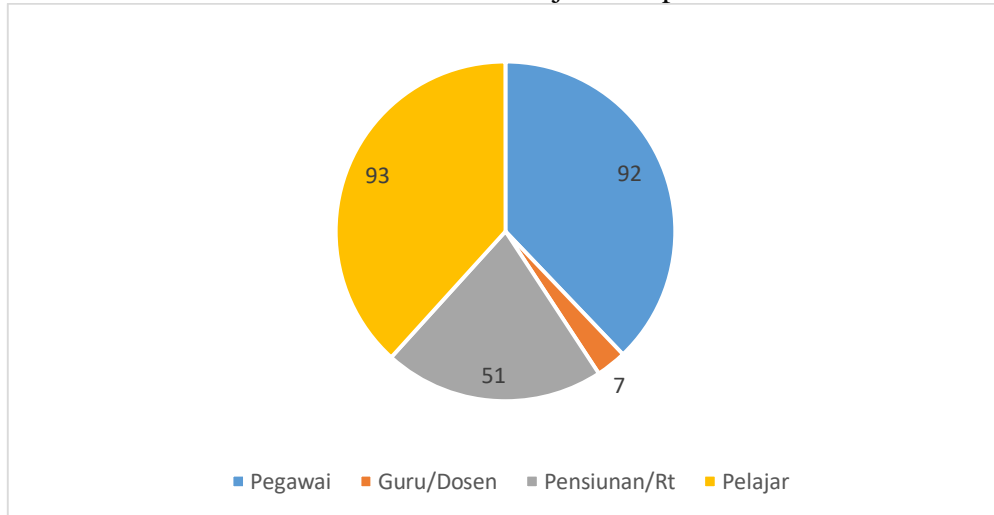

Diagram di atas menunjukkan bahwa jumlah responden yang bekerja sebagai pegawai sebanyak 92 orang, jumlah responden yang bekerja sebagai Guru/Dosen sebanyak 7 orang, jumlah responden yang bekerja sebagai Pensiunan/RT sebanyak 51 orang, jumlah responden yang bekerja sebagai pelajar sebanyak 93 orang.

### HASIL PENELITIAN

Untuk menentukan interpretasi dari setiap Mean responden pada tabel di atas maka dibuat inferensi sbb:

- 1,0 - 1,4 = sangat tidak setuju
- 1,5 - 2,4 = tidak setuju
- 2,5 - 3,4 = ragu-ragu
- 3,5 - 4,4 = setuju
- 4,5 - 5,0 = sangat setuju

### Uji Statistik Deskripsi

	N	Minimum	Maximum	Mean	Std. Deviation
p1	243	4	5	4.77	.422
p2	243	4	5	4.64	.482
p3	243	3	5	4.26	.576
p4	243	2	5	4.47	.657
p5	226	2	5	4.42	.671
p6	243	2	5	4.42	.719
p7	243	2	5	4.19	.810
p8	238	4	5	4.63	.483
p9	243	2	5	3.08	1.143
p10	243	2	5	4.08	.754
p11	243	3	5	4.42	.542
p12	243	3	5	4.49	.556
p13	243	3	5	4.44	.636
p14	243	2	5	4.33	.775

p15	243	2	5	4.52	.591
p16	243	2	5	4.40	.788
p17	243	2	5	4.43	.732
p18	243	2	5	4.16	.786
p19	243	3	5	4.61	.595
p20	243	3	5	4.60	.539
p21	243	2	5	4.38	.807
p22	243	3	5	4.49	.563
p23	243	2	5	4.37	.741
p24	243	4	5	4.51	.501
p25	243	3	5	4.53	.625
Valid N (listwise)	221				

### Kuesioner

Pengaruh Perawatan Gembala Jemaat Terhadap Kerohanian Jemaat			
No	Pernyataan	Mean	Interprestasi
1	Tugas utama gembala jemaat adalah melawat dan menginjil	4.77	Sangat Setuju
2	Perawatan gembala jemaat sangat mempengaruhi kehadiran anggota di gereja	4.64	Sangat Setuju
3	Perawatan yang dilakukan gembala jemaat bisa dimana saja termasuk di tempat kerja anggota	4.26	Setuju
4	Saya sangat senang jika gembala jemaat mengajak saya untuk melawat	4.47	Setuju
5	Seorang gembala jemaat perlu ada jadwal perawatan supaya anggota tahu mempersiapkan waktu saat dikunjungi gembala	4.42	Setuju
6	Sebelum melawat, perlu gembala membungi dahulu anggota yang akan dikunjungi	4.42	Setuju
7	Jangkauan ke dalam yang dilakukan seorang gembala jemaat lebih penting daripada jangkauan keluar	4.19	Setuju
8	Gembala jemaat harus rajin dalam melawat anggotanya	4.63	Sangat Setuju
9	Saya meyakini doa seorang pendeta lebih berkuasa daripada doa anggota jemaat	3.08	Ragu-ragu
10	Saya merasa ada hal yang kurang jika seorang gembala tidak melawat saya sekali dalam sebulan	4.08	Setuju
11	Saya sangat senang pendeta datang melawat dan mendoakan saya pada hari istimewa saya	4.42	Setuju
	Average	4.30	Setuju
Pengaruh Penginjilan Gembala Jemaat Terhadap Pertambahan Jiwa Ke Dalam Gereja			
12	saya meyakini bilamana seluruh anggota jemaat terlibat dalam penginjilan akan meningkatkan jumlah keanggotaan jemaat	4.49	Setuju
13	Saya rindu pendeta membuat seminar pelatihan penginjilan	4.44	Setuju
14	Saya sangat setuju jika gereja membuat target baptisan untuk memotivasi anggota dalam menginjil	4.33	Setuju



15	Saya meyakini, menjadi anggota yang setia adalah membangun karakter, tinggal di dalam Yesus dan melatih iman di dalam Tuhan	4.52	Sangat Setuju
16	Saya meyakini, menjadi anggota gereja adalah ketika terlibat dalam pelayanan menurut kesanggupannya.	4.40	Setuju
17	Saya meyakini bilamana anggota jemaat terlibat dalam care group akan membuat dia semakin aktif dalam pelayanan di gereja	4.43	Setuju
18	Saya meyakini jika pendeta mendampingi saya dalam melakukan penginjilan maka saya akan semakin percaya diri	4.16	Setuju
19	Saya meyakini bilamana pendeta rajin melawat anggota maka akan semakin banyak jiwa yang akan diajar	4.61	Sangat Setuju
20	Saya meyakini jika saya aktif dalam pelayanan, maka saya akan semakin diberkati Tuhan	4.60	Sangat Setuju
	Average	4.44	Setuju
Pengaruh Contoh Pelayanan Gembala Jemaat Terhadap Keaktifan Anggota Dalam Kegiatan Gereja			
21	Saya sangat setuju bahwa pelayanan pendeta di setiap ibadah adalah cara yang tepat yang dapat ditiru oleh anggota	4.38	Setuju
22	Saya sangat senang jika pendeta melakukan pelayanan ibadah pagi dan sore di rumah anggota ketika dalam perlawatan	4.49	Setuju
23	Saya harus menghormati pendeta walaupun melakukan kesalahan di dalam pelayanannya karena dia adalah wakil Tuhan di dalam gereja	4.37	Setuju
24	Teladan kehidupan gembala jemaat dapat meningkatkan keaktifan anggota dalam pelayanan	4.51	Sangat Setuju
25	Pelatihan terbaik yang gembala dapat lakukan kepada anggota adalah mencontohkan cara yang benar dalam pelayanan pelayanan di gereja	4.53	Sangat Setuju
	Average	4.45	Setuju

Tabel di atas mendeskripsikan nilai rata-rata setiap pernyataan kuesioner dari no 1 – 25. Kemudian rata-rata tersebut diinterpretasikan sesuai inferensi yang ditentukan sebelumnya.

### Total Skor per Soal Kuesioner

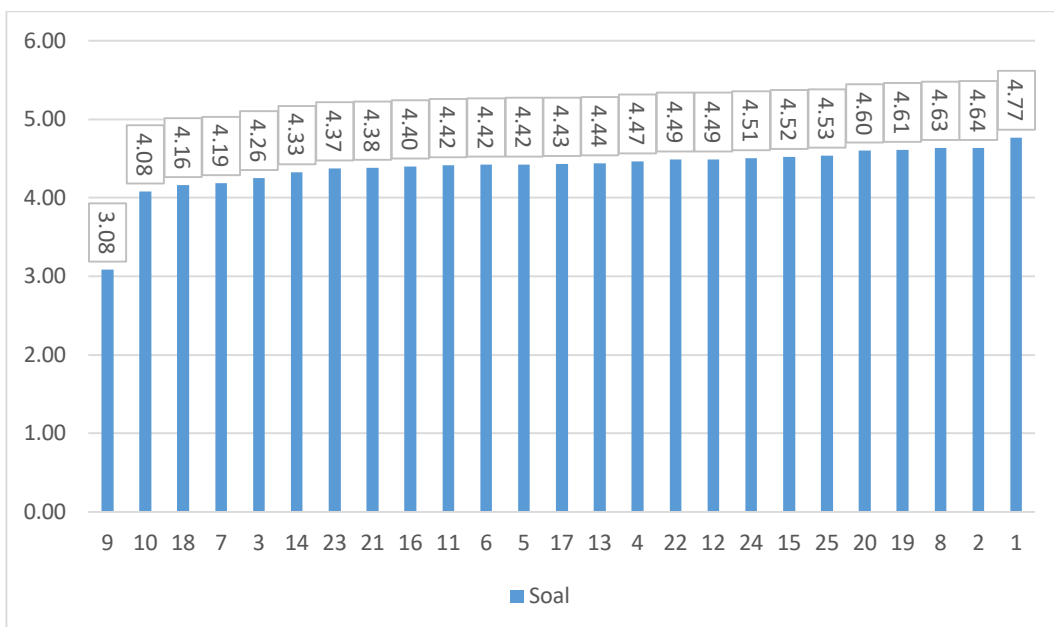

Grafik di atas diurutkan dari total skor terkecil ke terbesar. Soal no 9 adalah total skor terkecil yaitu sebesar 3,08. Artinya bahwa rata-rata responden ragu-ragu bahwa seorang pendeta lebih berkuasa daripada doa anggota jemaat. Sedangkan rata-rata tertinggi adalah soal no 1 yaitu sebesar 4,77. Artinya bahwa rata-rata responden sangat setuju bahwa tugas utama gembala jemaat adalah melawat dan menginjil.

### Statistik Deskriptif per Jemaat

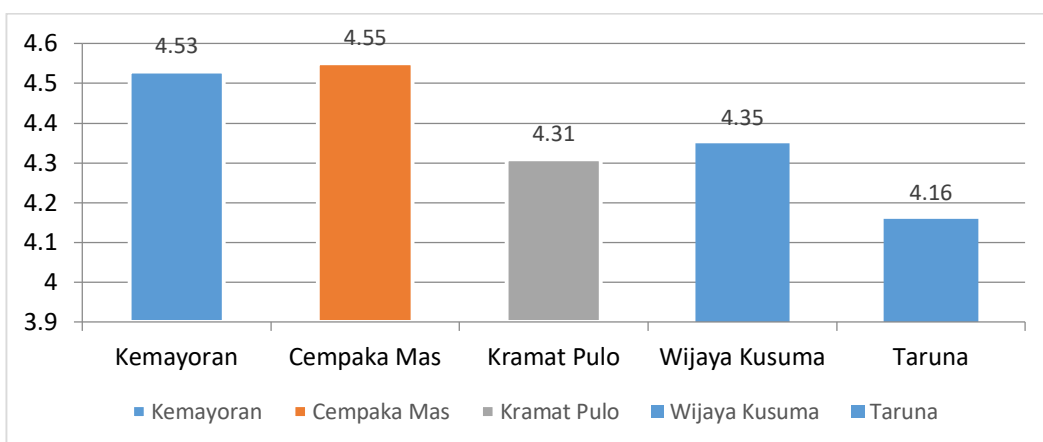

Grafik di atas menunjukkan bahwa rata-rata hasil kuesioner pada responden yang berasal dari Jemaat Cempaka Mas sebesar 4,55 memiliki nilai tertinggi,

sedangkan yang terendah responden yang berasal dari Jemaat Taruna dengan nilai sebesar 4,16.

#### Statistik Deskriptif per Jenis Kelamin

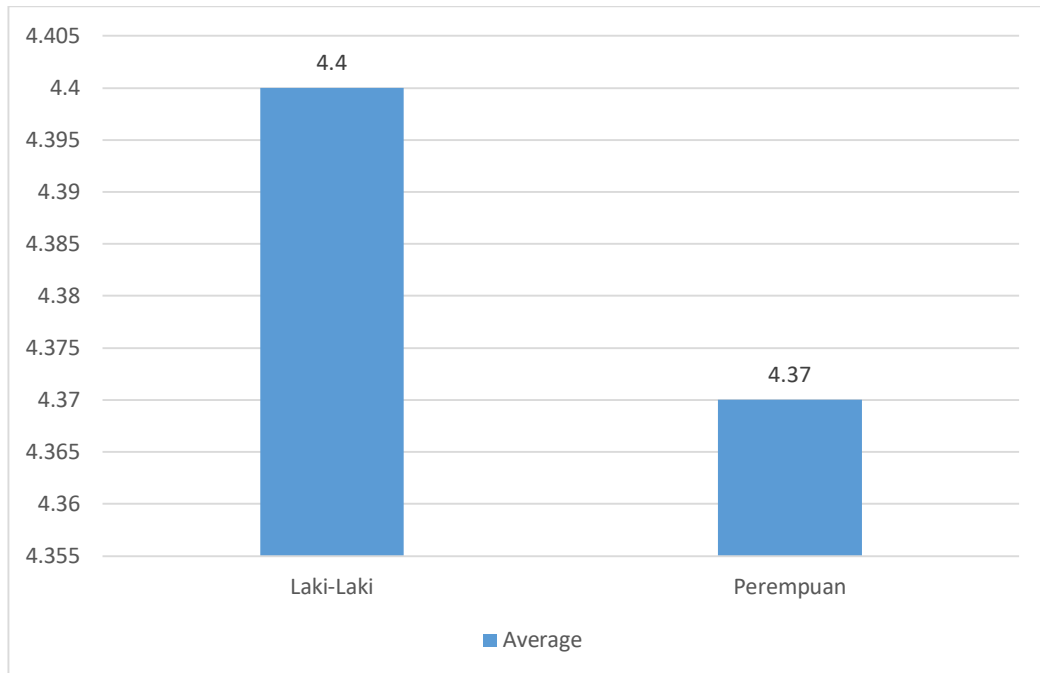

Grafik di atas menunjukkan bahwa rata-rata hasil kuesioner pada responden jenis kelamin laki-laki sebesar 4,3 dan responden jenis kelamin perempuan sebesar 4,37. Hal ini menunjukkan rata-rata responden jenis kelamin laki-laki lebih besar dari pada rata-rata responden jenis kelamin perempuan.

#### Statistik Deskriptif per Usia

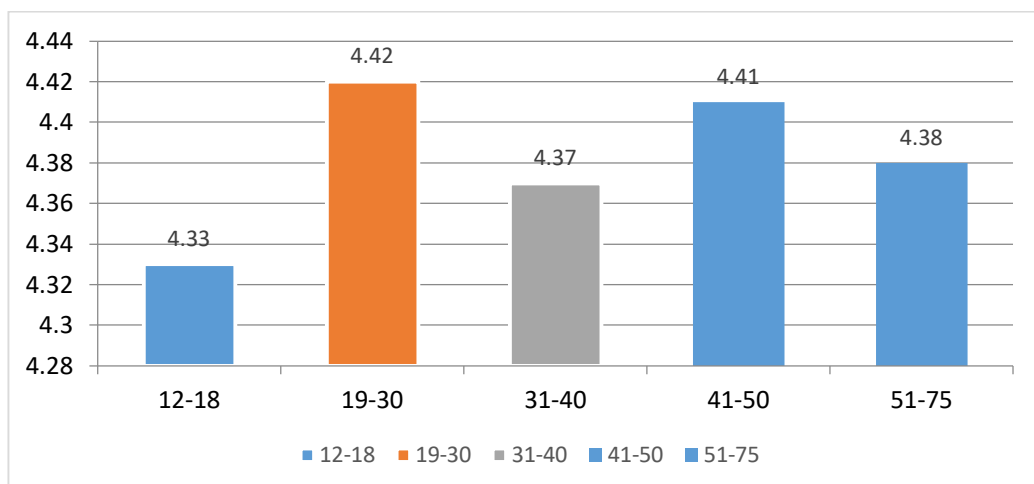

Grafik di atas menunjukkan bahwa rata-rata hasil kuesioner pada responden yang berusia antara 19-30 tahun memiliki rata-rata tertinggi dengan nilai sebesar

4,42. Hasil yang terendah adalah yang berusia antara 12-18 tahun dengan nilai sebesar 4,33.

#### Statistik Deskriptif per Gelar

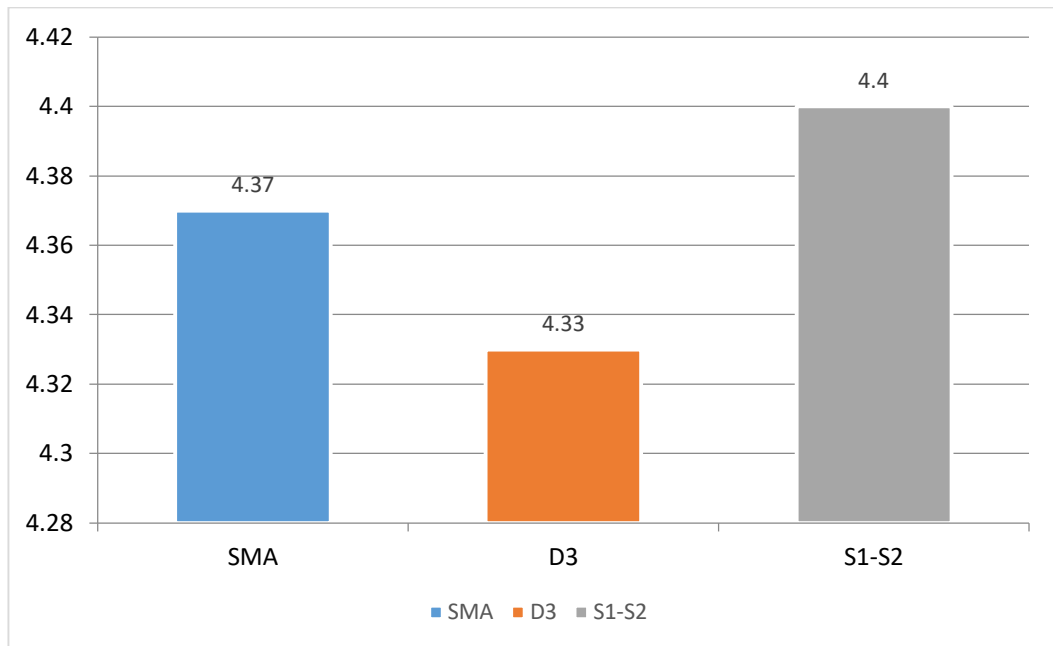

Grafik di atas menunjukkan bahwa rata-rata hasil kuesioner pada responden yang mempunyai gelar S1-S2 memiliki rata-rata tertinggi dengan nilai sebesar 4,4. Hasil yang terendah adalah responden yang mempunyai gelar D3 dengan nilai sebesar 4,33.

#### Statistik Deskriptif per Pekerjaan

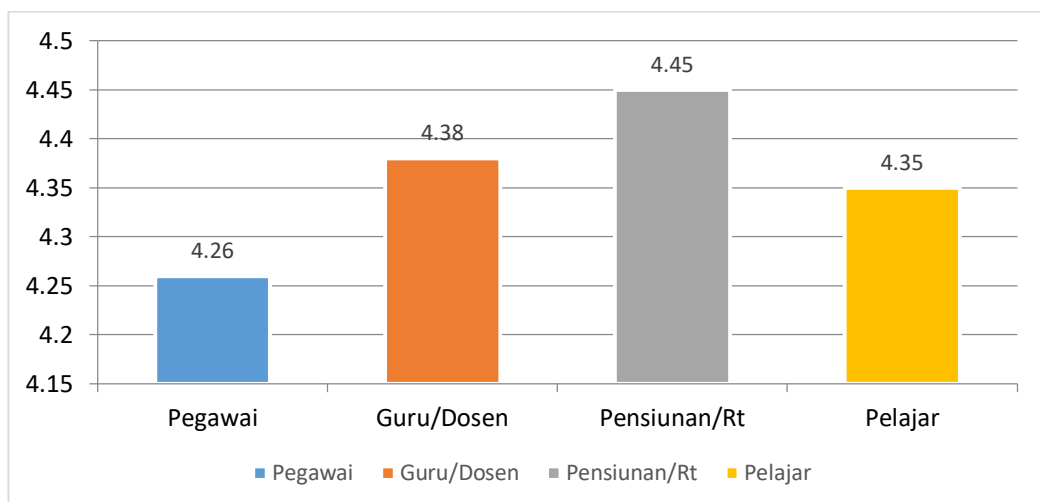

Grafik di atas menunjukkan bahwa rata-rata hasil kuesioner pada responden yang bekerja sebagai Pensiunan/RT memiliki rata-rata tertinggi dengan nilai

sebesar 4,45. Hasil yang terendah adalah responden bekerja sebagai pegawai dengan nilai sebesar 4,26.

## **KESIMPULAN**

Setelah dilakukan analisis dan pembahasan data, maka penulis menyimpulkan bahwa:

Pertama, hasil deskriptif statistik menunjukkan bahwa perlawatan gembala jemaat sangat mempengaruhi kehadiran anggota di Gereja dan sehingga ini menunjukkan bahwa semakin seringnya pendeta melawat, maka itu berpengaruh kepada semakin bertumbuhnya kerohanian anggota khususnya kerohanian tua-tua jemaat sehingga tua-tua jemaat semakin aktif melayani di setiap kegiatan gereja sehingga ibadah di gereja semakin hidup.

Kedua, jemaat sangat setuju bilamana pendeta rajin melawat anggota maka akan semakin banyak jiwa yang akan diajar sehingga terdapat pengaruh perlawatan gembala jemaat terhadap kesiapan anggota untuk kedatangan Yesus kedua kali.

Ketiga, teladan kehidupan gembala jemaat dapat meningkatkan keaktifan anggota dalam pelayanan dan gembala mencontohkan cara yang benar dalam pelayanan di gereja sehingga pengaruh perlawatan gembala jemaat di wilayah 13 Konferens DKI Jakarta & Sekitarnya untuk menjadikan jemaat lebih rajin datang ke gereja sebagai bukti kebangunan rohani jemaat.

Keempat, masih ada beberapa anggota jemaat yang tidak sepenuhnya meyakini jika aktif dalam pelayanan, maka akan semakin diberkati Tuhan ini disebabkan adanya anggota jemaat yang merasa belum puas dengan perlawatan yang dilakukan oleh seorang gembala jemaat.

Kelima, masih ada beberapa anggota jemaat yang meragukan doa seorang pendeta lebih berkuasa daripada doa anggota jemaat sehingga anggota jemaat belum merasa terberkati melalui pelayanan firman yang disampaikan oleh gembala jemaatnya.

## **SARAN-SARAN**

Pendeta harus fokus kepada pelayanan terutama meningkatkan semangat perlawatan, penggembalaan dan penginjilan agar pengaruh perlawatan gembala terhadap keterlibatan jemaat dalam pelayanan di gereja berdasarkan Mazmur 23:1-4 semakin meningkat.

Berdasarkan hasil analisis dan penelitian di wilayah XIII konfrens DKI Jakarta dan sekitarnya ditemukan bahwa doa seorang gembala lebih berkuasa dari pada anggota jemaat memberikan penilaian dengan jawaban terendah, pernyataan nomor 9 ini hanya mendapatkan skor 3,08, sehubungan dengan itu maka disarankan agar gembala lebih banyak lagi berdoa pribadi minta pertolongan Tuhan agar punya kuasa dan mendekatkan diri, penuh penyerahan dan kerendahan hati.

## DAFTAR PUSTAKA

- Alkitab terjemahan Baru*. Jakarta: lembaga Alkitab Indonesia, 2000.
- Adams Jay. *Sheperding God's Flock*. Grand rapids MI: Zondervan Publishing, 1975.
- \_\_\_\_\_. *The Pastoral Life*. Nashville TN: Broadman Press, 1979.
- Asosiasi Kependetaan Gereja Masehi Advent Hari Ketujuh. *Pedoman Penatua jemaat*. Silver Sring Maryland, 1994.
- Azwar Saefudin. *Realibilitas dan Validitas*. Yogyakarta: pustaka, 1997.
- Nainggolan D. Bartolomeus. Studi Eksplasiotori Konfirmator Pemahaman Tentang Kompetensi Spiritual Daniel Atas Para Iskandar, Metodologi Penelitian Pendidikan Dan Sosial: Kuantitatif Dan Kulaitatif. Jakarta: Gaung Persada Press 2009.
- Benner G. David. *Care of Soul: Revisioning Christian Nurture And Counsel*. Michigan: Baker Books, 1998
- Brawn E. Raymond. *Old Testament: The Jerome Biblical Commentary vol. 1*. New Jersey: Prentice-Hall Inc, 1969.
- Buku Pedoman Kependetaan Gereja Masehi Advent Hari Ketujuh*. Bandung: Indonesia Publihshing House, 2010.
- Calvin John. *Commentaries On The Book of Joshua, Psalm 1-5*. Michigan: Baker Books, 2005.
- Cowles Robert. *Gembala Sidang*. Bandung: Kalam Hidup, 1993.
- Ellis D. W. *Metode Penginjilan*. Jakarta: Yayasan Komunikasi Bina Kasih, 2005.
- Frederick K. C. *Pelayanan Yang Berhasil*. Jakarta: Imanuel, 1993.
- Freedman Noel David. *The Anchor Bible Psalm 1-50 vol. 16*. New York: Doubleday, 1996.

- Green P. Jay, Sr., *The International Bible Hebrew Greek English*. Massachusetts: Hendrikson Publishers, 1986.
- Hasan Iqbal. *Analisa Data Penelitian Dengan Statistik*. Jakarta: Bumi Aksara, 2004.
- Hinkley K. C. *Kompas Kehidupan Orang Kristen*. Bandung: Kalam Hidup, 1989.
- Indriantoro Nur dan Bambang Supomo. *Metodologi Penelitian Bisnis*. Yogyakarta: BPFE, 1999.
- Iskandar. *Pedoman Penulisan Yang Tepat dan Teratur*. Jakarta: ABDI, 2003.
- Jacobs Cindy. *Wanita Pilihan Allah*. Yogyakarta: Yayasan Andi, 1970.
- Keller W. Philip. *A Sheperd Looks at Pslam 23*. Michigan: Zondervan Publishers, 2007.
- Kuntaraf J. *Kitab Ajaib*. Bandung: Indonesia Publishing House, 1997.
- Mimery N. *Pedoman Penggembalaan*. Bandung: Nehemia Mimery, 1969.
- \_\_\_\_\_. *Rahasia Tentang Penggembalaan*. Chicago: Mimery Press, 1963.
- Muhidin dan Abdurahman. *Analisa Korelasi, Regresi dan Jalur*. Bandung: Pustaka Setia, 2007.
- Nainggolan D. Bartolomeus. *Studi Eksplisitori Konfirmator Pemahaman Tentang Kompetensi Spiritual Daniel Atas Para Iskandar, Metodologi Penelitian Pendidikan Dan Sosial: Kuantitatif Dan Kulaitatif*. Jakarta: Gaung Persada Press, 2009.
- Prince Derek. *Pastor As Teacher*. Goldaming Surei: Highland Books, 1989.
- Pusat Bahasa Departemen Pendidikan Nasional*. Jakarta: Balai Pustaka, 2003.
- Ridderbos N. H dan Craigie P. C. *Psalm*. Michigan: Eerdmans Publishing Company, 1998.
- Riemer G. *Jemaat Yang Pastoral*. Jakarta: Yayasan Komunkasi Bina Kasih, 2005.
- Riggs M. Ralph. *Gembala Sidang Yang Berhasil*. Malang: Gandum Mas, 1978.

- Sasmoko. *Penelitian Eksplanatori dan Konfirmatori*. Jakarta: Pustaka Belajar, 1997.
- \_\_\_\_\_. Bahan Kuliah “*Metode penelitian dan Measurement Mahasiswa S2 Manajemen Pendidikan di Tana Toraja*”, 2006.
- Subagyo B. Andreas. *Pengantar Riset Kuantitatif dan Kualitatif, Termasuk Riset Teologi dan Keagamaan*. Bandung: Kalam Hidup, 2004.
- Sugiyono. *Metode Penelitian Administrasi*. Bandung: Alfabeta, 2005.
- Telaumbanua Fo’arota. *Pengolahan Data Penelitian Perbandingan dan Hubungan*. Jakarta: FKIP, 2006.
- Tenney G. Merrill. *New Testament Survey*. Michigan: Esrdman Publishing Company, 1990.
- Thomas L. Robert. *New American Standard Exhaustive Concordance Of The Hebrew-Aramic And Greek Dictionary*. Nashville: Holman Bible Publishers, 1981.
- Warren Rick. *Pertumbuhan Gereja Masa Kini*. Malang: Gandum Mas, 2003
- Weiser Arthur. *The Psalm*. London: SCM Press LTD, 1965.
- Win Arn. *Rasio Pertumbuhan Gereja*. Malang: Gandum Mas, 1992.
- White G. Ellen. *Testimonies For The Church* vol. 9
- \_\_\_\_\_. *Pelayanan Injil*, (Bandung: Indonesia Publishing House, 1995), 166
- \_\_\_\_\_. *Penuntun Pelayanan Kristen*, (Bandung : Indonesia Publishing House, ), 139
- \_\_\_\_\_. *Gospel workers*, Publishing Ass, Washington D. C, 1948, hal. 145
- Zodhiates Spiros. *The Hebrew-Greek Key Study Bible: New American Standard*. Chattanooga: AMG Publishers, 1990.